

Výroční zpráva

9/20 - 8/21



Městská teplárenská Turnov, s.r.o.
Kosmonautů 1559
TURNOV

Úvodní slovo jednatele společnosti

Vážená společnosti, společníku, odběratelé a obchodní partneři

Dovolte mi krátkou rekapitulaci právě skončeného účetního období 9/2020 – 8/2021.

Stručná charakteristika:

- Zima 2020/21 nebyla nijak extrémně studená - mrazivá, ale byla velmi dlouhá. Především její druhá část po Novém roce. Prodej tepelné energie byl tedy vyšší než plánovaný a byl druhý nejvyšší za posledních 8 let.
- Podařilo se nám meziročně zvýšit účinnost výroby a rozvodu tepla a to spolu s vyšším prodejem zajistilo výrazně vyšší zisk než byl plánovaný. Hospodaření společnosti skončilo se ziskem před zdaněním ve výši 2,83 mil.Kč (loni 1,49 mil.)
- Díky dobré prevenci jsme neměli neplánované odstávky - havárie.
- Náklady odběratelů na ÚT/byt díky dlouhé zimě o něco meziročně stouply, přesto byly o dost nižší, než období před deset lety. Průměrný náklad na vytápění námi napojeného bytu činil za zimní období 2020/21 7.915 Kč.
- Průměrná tepelná spotřeba bytu na vytápění byla 14,1 GJ/byt.
- O více jak 6% se nám podařilo zvýšit tržby z prodeje elektřiny.
- Provedena kompletní rekonstrukce největší výměňkové stanice F+G na lokalitě Nádražní pro 235 bytů. Instalována byla veškerá nová technologie včetně boilerů. Zprovozněno bylo samostatné měření pro jednotlivé domy. Rekonstrukce byla provedena v zimních měsících mimo původní plán, z důvodu zajištění potřebných zednických prací. Toto se ukázalo jako velmi prozíravé, čekat pár měsíců, tak jsme zaplatili výrazně více, pokud bychom řemeslníky a materiál vůbec sehnali.
- Byly vytvořeny podklady pro odprodej nevyužívané budovy původní kotelny Přepešská Městu Turnov..
- V domech, kde zajišťujeme rozúčtování po radiátorech (RTN) byly osazeny měřiče spotřeby nejnovější generace se zajištěním dálkových odečtů.
- Na čtyřech objektech byla provedena velká oprava střech s předpokladem dlouhodobé životnosti..
- Kotelna Nádražní má vybudovány novou přípojku elektřiny, odpovídající současným předpisům.

Mé poděkování patří zaměstnancům za jejich nasazení, našim odběratelům za věrnost a korektní jednání ve smluvních vztazích a dobrou platební morálku, dozorčí radě a samozřejmě i valné hromadě společnosti (RM Turnov).

Ing. Vladimír Konopka - jednatel

Profil společnosti

Obchodní jméno: Městská teplotárenská Turnov, s.r.o.

Právní forma: Společnost s ručením omezeným

Sídlo: Turnov, Kosmonautů 1559

Zápis do obchodního rejstříku: Krajský soud Hradec Králové, oddíl C, vložka 10789

Den zápisu: 5.11.1996

Základní jmění: 43.000.000,-Kč

IČO: 25259661

DIČ: CZ25259661

Bankovní spojení: Česká spořitelna a.s. Turnov, č.ú. 1260340399/0800

Jediný společník Město Turnov, Dvořákova 334

IČO: 00276227

Předmět podnikání : Licencované činnosti:
Výroba elektřiny – Licence č. 110100744
Výroba tepelné energie – Licence č. 310100745
Rozvod tepelné energie – Licence č. 320100746
Koncese na výrobu tepelné energie a rozvod tepelné energie, nepodléhající licenci realizovaná ze zdrojů tepelné energie s instalovaným výkonem jednoho zdroje nad 50 kW

Vodoinstalatérství, topenářství
Montáž , opravy, revize a zkoušky vyhrazených elektrických zařízení
Zámečnictví, nástrojářství
Výroba, obchod a služby neuvedené v přílohách 1 až 3 živnostenského zákona

Organizační struktura

Jednatel: Ing. Vladimír Konopka

Dozorčí rada: František Brabec
Roman Korolevyč
Jan Lochman
PhDr. Hana Maierová
Ing. Miloslav Šorejs
Ing. Josef Zajíček

Valná hromada – Funkci valné hromady vykonávala rada města Turnov

Členové RM Turnova: Ing. Tomáš Hocke - starosta
Mgr. Petra Houšková - místostarostka
Mgr. Jana Svobodová - místostarostka
Eva Kordová
Mgr. Michal Loukota
PhDr. Hana Maierová (od 19.8.21 Karel Jiránek)
Ing. Zbyněk Miklík
Jiří Mikula
Mgr. Pavel Mlejnek

Organizační schéma společnosti:

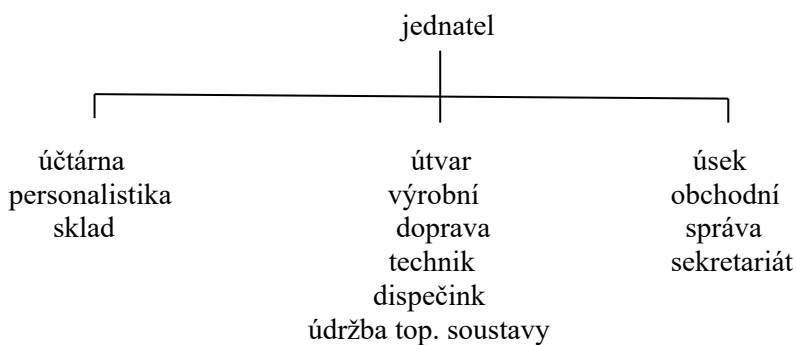

Počet pracovníků:

2020	2021
8	8

stav k:	celkem	muži	ženy	THP	dělníci
31. 8.2020	8	6	2	5	3
31. 8.2021	8	6	2	5	3

Vznik a historie společnosti:

Městská teplárenská Turnov, s.r.o. vznikla zrušením s.p. TEPLA Turnov bez likvidace k 1.1.1997. Majetek pořízený do 31.12.1996 přešel bezúplatně na Město Turnov, které tento majetek rozdělilo do tří skupin:

- a) soubor movitých a nemovitých věcí určený k výrobě tepelné energie a elektřiny komplexně pronajímá Městské teplárenské Turnov, s.r.o s právem odepisování.
- b) majetek nesouvisející přímo s výrobní technologií Městské teplárenské Turnov, s.r.o odprodalo
- c) některé položky DHM si ponechalo

Komplexní pronájem majetku uvedeného v bodě a) byl podložen:

„Smlouvou o zabezpečování výroby a rozvodu tepla, TUV a el.energie a pronájmu teplárenského zařízení“ z 30.12.1996 a dodatkem této smlouvy č.3 z 23.8.1999. Dle tohoto dodatku je MTT, s.r.o. oprávněna pořizovat vlastní HIM a DHIM, který není přímou a neoddělitelnou součástí základního technologického zařízení sloužícího k výrobě tepla, TUV a el.energie.

Po rozsáhlých a nákladných rekonstrukcích, které proběhly v letech 1993 – 97 došlo k plné plynofikaci výtopen a celkovému přechodu na teplovodní vytápění. Před plynofikacemi se spálilo cca 17.000 t hnědého uhlí ročně. Toto množství představovalo cca 590 vagónů á 20-40 t, což je asi 20 ucelených vlaků o 30 vagónech. Nejdůležitějším přínosem všech těchto investičních akcí bylo podstatné snížení spadu prachu, který činil cca 150 t za rok a snížení emisí, které značně zhoršovaly životní prostředí města i okolí.

K 1.9.2002 společnost od města Turnov odkoupila veškerý pronajímáný movitý majetek.

K 30.12.2002 vkládá město Turnov do společnosti většinu nemovitého majetku (teplovodní sítě a lokalitu Nádražní) a navyšuje základní jmění na 25.100.000,-Kč. Zbývající nemovitý majetek (výtopy Žižkova, Výšinka1, Výšinka2, 5.května a Přepešská) společnost od města od 1.9.2002 pronajímá na základě Smlouvy o nájmu nebytových prostor a pozemků ze dne 29.8.2002. Smlouva o „Komplexním pronájmu“ byla k 31.12.2002 ukončena.

Roku 2004-6

- v létě došlo k zásadní přestavbě sociálního zázemí údržby a vybudování nového důstojného vstupu.
- na podzim 2004 byl spuštěn na lokalitě Nádražní nový řídicí systém
- na podzim 2005 je nový řídicí systém spuštěn i na lokalitách Výšinka a Přepešská.
- dochází ke směně některých pozemků na výtopy Nádražní s městem Turnov a odkupu podlouhlého přilehlého pozemku u administrativní budovy.
- bylo doplněno nové řízení kotelny Žižkova

Roku 2007-8

- zahajujeme novou technologickou etapu – nasazujeme moderní úsporné kondenzační kotle. Nejdříve spouštíme na lokalitě 5.května dva menší – 2x 100 kW. Nově plastem vložujeme příslušný komín.
- instalujeme 5 velkých kondenzačních kotlů na lokalitách Nádražní a Přepešská. Výkony kotlů činí 3x 1250kW a 2x 410 kW. Součástí je nové vyvločkování přes 30m vysokých komínů.
- na lokalitě Výšinka1 optimalizujeme výkon kotelny výměnou 3 MW kotle za menší 1,7 MW z kotelny Přepešská.

V letech 2009-21

- jsou v předávacích stanicích TUV postupně měněny zastaralé a málo účinné topné trubkové vložky za deskové nerezové výměníky
- na lokalitě Nádražní byly vyměněny mechanické měřicí tratě odběrů tepla za moderní ultrazvukové, vybudovaly se zkratky na teplovodních rozvodech, byl vyměněn poměrně složitý hlavní uzávěr plynu.
- na lokalitách Výšinka 2 a 5.května jsme přešli na nový řídicí systém Moris32 a tím na něj napojili všech šest lokalit. Propojení s centrálou je po nové vlastní WIFI síti.

- Vybudování nové kotelny Žižkova v prostoru předávací stanice, které byla odkoupena do majetku společnosti. Kotelna je vybavena kondenzačním kotlem o výkonu 1,7 MW a novou pomocnou technologií, jako je expansní systém, chemická úpravná, atd. Původní prostor kotelny včetně kotlů o výkonu 7,94 kW a topných rozvodů byl vyklizen, sešrotován a předán pronajímateli - městu Turnov k odprodeji.
- Na lokalitě Výšinka1 byla na podzim r.2013 nahrazena kogenerační jednotka Jenbacher novou kogenerací TEDOM Quanto D580 o výkonu el.600kW a tepelném 700 kW. Postupně jsme vytvořili SW řízení spotřeby plynu denního maxima s dispečersky řízeným krátkodobým přerušením chodu kogenerační jednotky v mrazivých dnech, což přináší výrazné úspory v platbě za kapacitu
Byly vyřazeny původní teplovodní kotle o výkonech 3MW a 1,7 MW. Nahradily je nové kondenzační kotle o výkonech 0,9 MW a 0,5 MW. Zdroj je nyní vybaven pouze touto nejnovější technologií a novou kogenerační jednotkou. Dále zde byla instalována dvě tepelná čerpadla o výkonu 34 kW a v koncové větvi provedena náhrada starého teplovodu za předizol. Instalována nová generace plynových čidel.
- Na lokalitě 5.května byly osazeny dva kondenzační kotle Hoval, každý o výkonu 90 kW, byla provedena demontáž původních kotlů a na jejich místě je vybudována nová výroba TUV. Nadále vytápíme již pouze kondenzační technologií
- Na lokalitě Nádražní a Výšinka2 probíhá výměna boilerů TUV a náhrada topných vložek deskovými výměníky. Zcela přebudován výměník L a výměník S+T, a to jak použitím nové technologie, tak jejím přemístěním. Moderně zrekonstruovaný výměník 1412 nyní umožňuje samostatné měření TUV pro každý ze tří bytových domů odtud zásobovaných. Na výměníku S+T byla nově potažena střecha.
- Na lokalitě Žižkova je až na III.ZŠ proveden přechod od řídicího systému Honeywell na nový ŘS Moris32. Na spodní topné větvi provedena náhrada části starého teplovodu za předizol a to unikátním systémem prostřelení neprůlezných kolektorů kuší a následným protažením nového potrubí. Vybudována nová plynová přípojka a osazeny ultrazvukové měřiče tepla..
- Je vybudována zcela nová kotelna Přepešská vybavená nejmodernějšími kondenzačními kotli a pomocnou technologií. Původní předdimenzovaný KK z Přepešské je přemístěn na lokalitu Výšinka 1, kde je nyní instalována pouze kondenzační a kogenerační TLG.
- Provedena zásadní rekonstrukce hlavní výtopny Nádražní. Výměna kotlů a oběhových čerpadel, vyvločkování komína, nové vedení rozvodů v kotelně a samostatná výroba TUV. Výsledkem je snížení výrobních ztrát a zvýšení účinnosti topné soustavy. Byla provedena velká přestavba výměňkové stanice F+G a instalována nová technologie výroby TUV pro 235 b.j. se samostatným měřením jednotlivých domů.

Výroba tepelné energie:

V období 9/20-8/21 byla tepelná energie vyráběna a rozváděna v šesti zdrojích (lokalitách)

- teplárna Výšinka1
- výtopna Nádražní
- výtopna Žižkova
- výtopna Přepešská
- kotelna ul.5.května
- kotelna Výšinka 2

Mezi odběratele Městské teplárenské Turnov, s.r.o. patří 1.968 bytových jednotek, školská zařízení, objekty zdravotně sociálních služeb, administrativní prostory a průmyslový podnik Šroubárna Turnov a.s.

Ve všech těchto objektech je vytápěno celkem cca 158 tis.m² podlahové plochy.

Celkový instalovaný výkon na jmenovaných zdrojích klesl po rekonstrukcích z předdimenzovaných 35,79 MWt na 13,41 MWt.

Při výrobě tepelné energie a elektřiny se spotřebovalo za období 9/20-8/21 1,66 mil. m³ zemního plynu.

V teplárně Výšinka1 byla provozována kogenerační jednotka o el. výkonu 600 kW, která vyrábí mimo tepelné energie i elektřinu. Dodávka do sítí ČEZ-distribuce byla 1,609 mil. kWh. Z výtopen je tepelná energie rozváděna trubními teplovodními rozvody o celkové délce 7,2 km.

Společnost zajišťuje koncesí vytápění Domu s pečovatelskou službou Bělá a DD Pohoda.

HR - Prodej tepelné energie v letech 2003 - 2021 - GJ

1) Prodej tepelné energie 2003-2021

	IX	X	XI	XII	I	II	III	IV	V	VI	VII	VIII	SUMA
03/04	2 102	8 958	9 477	14 318	17 258	13 298	11 066	5 724	3 773	1 377	1 303	1 208	89 862
04/05	2 495	6 474	10 903	14 085	14 720	14 815	11 716	4 919	3 366	1 613	1 264	1 255	87 625
05/06	2 027	5 247	10 239	13 056	17 057	13 030	11 627	5 803	2 321	2 188	1 139	1 231	84 965
06/07	1 252	4 545	7 938	9 866	10 324	8 845	7 739	3 912	2 134	1 193	1 186	1 232	60 166
07/08	3 346	5 983	9 796	11 936	11 021	9 054	8 835	5 492	2 335	1 182	1 157	1 217	71 354
08/09	2 657	5 212	7 275	9 488	12 919	9 404	7 927	2 391	1 929	1 544	1 155	1 141	63 042
09/10	1 163	5 459	6 410	9 925	12 313	9 193	7 722	4 091	2 770	1 507	1 041	1 145	62 739
10/11	2 750	5 021	6 242	11 606	9 690	8 744	6 356	3 178	2 094	1 054	1 128	1 152	59 015
11/12	1 100	4 073	6 448	7 559	8 774	10 057	5 630	3 874	1 515	1 151	1 101	1 144	52 426
12/13	1 589	4 360	5 544	8 634	9 216	7 720	7 514	4 041	2 339	1 569	1 220	1 293	55 039
13/14	2 259	3 626	5 640	7 158	7 655	6 228	4 556	3 050	2 475	1 312	1 258	1 340	46 557
14/15	1 602	3 211	4 634	6 906	7 464	6 739	5 236	3 740	2 207	1 236	1 127	1 092	45 194
15/16	1 557	3 752	4 957	5 901	8 300	5 928	5 719	3 761	2 063	1 157	1 162	1 165	45 422
16/17	1 138	3 913	6 010	7 691	9 874	6 338	4 935	3 923	1 995	1 178	1 092	1 110	49 197
17/18	2 220	3 616	5 706	7 068	7 053	7 353	6 762	2 430	1 293	1 129	1 064	1 017	46 711
18/19	1 500	3 152	4 984	6 720	7 977	5 908	4 965	2 999	2 598	1 045	1 010	1 048	43 906
19/20	1 697	3 299	4 812	6 261	6 989	5 664	5 162	2 900	2 462	1 157	1 099	1 040	42 542
20/21	1 488	3 569	5 214	6 123	7 429	6 622	5 683	4 570	2 825	1 103	1 066	1 139	46 831

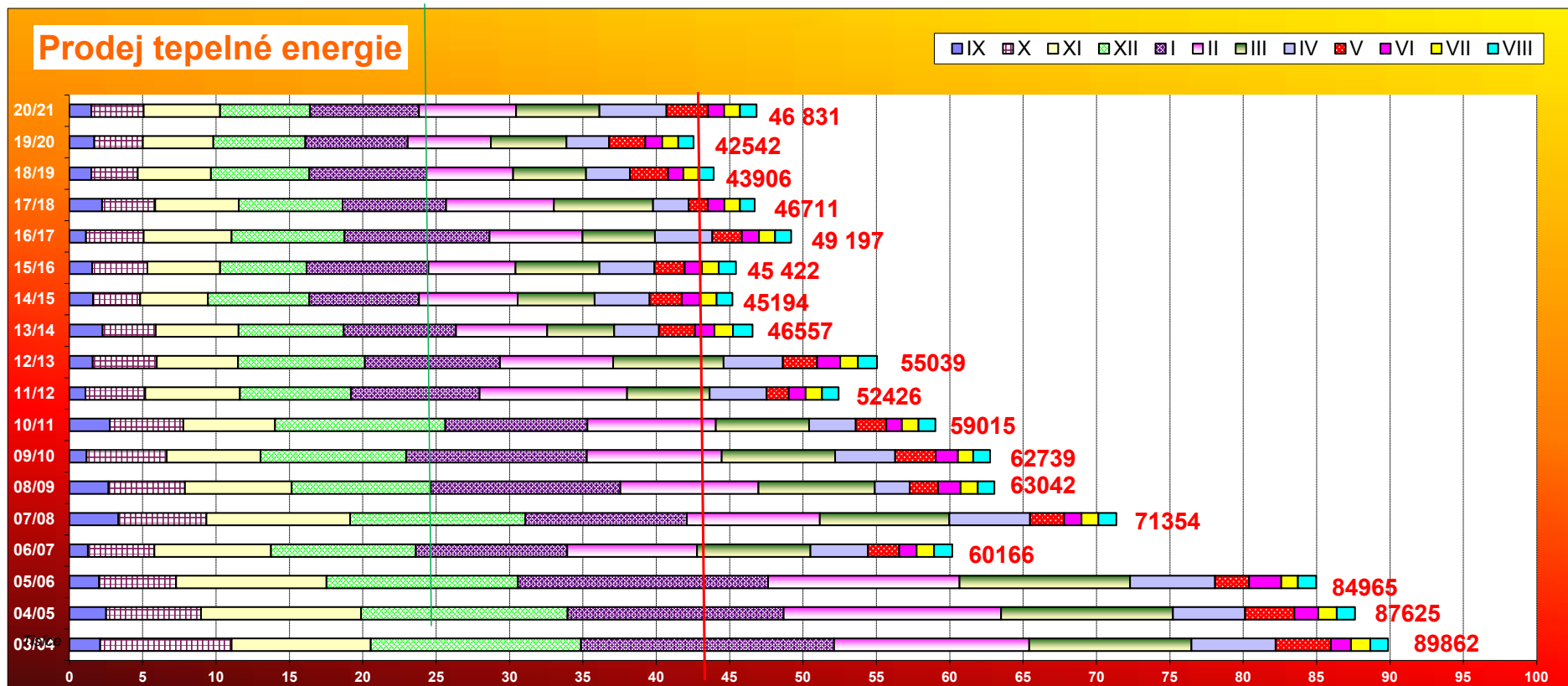

Porovnání nákladů cen TE a nákladů na ÚT za posledních 12 let

Kč/GJ		ceny bez DPH											
rok		09/10	10/11	11/12	12/13	13/14	14/15	15/16	16/17	17/18	18/19	19/20	20/21
Kč/GJ		529	535	554	559	555	550	530	489	489	489	499	499

Kč/byt		Náklad na ÚT/byt - Kč (vč. DPH)													
rok		08/09	09/10	09/10	10/11	11/12	12/13	13/14	14/15	15/16	16/17	17/18	18/19	19/20	20/21
Kč/byt		12 123	10 447	10 447	9 982	9 119	10 083	7 968	7 725	7 605	8 092	7 632	7 203	6 931	7 915

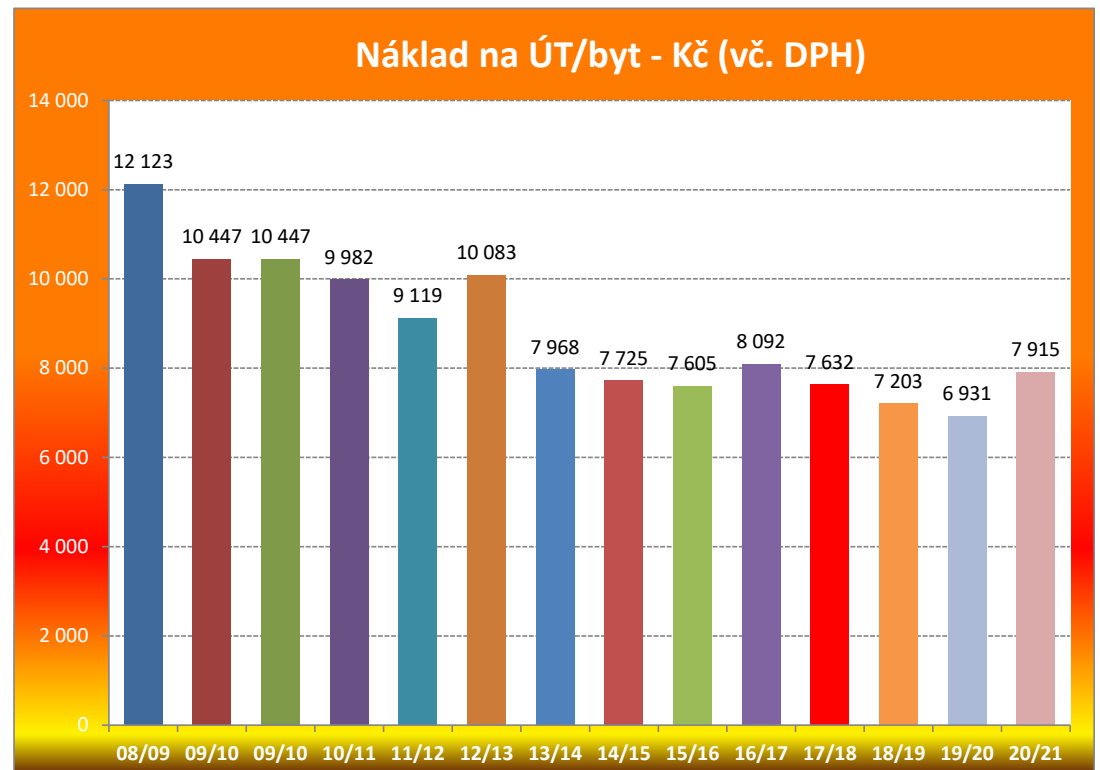
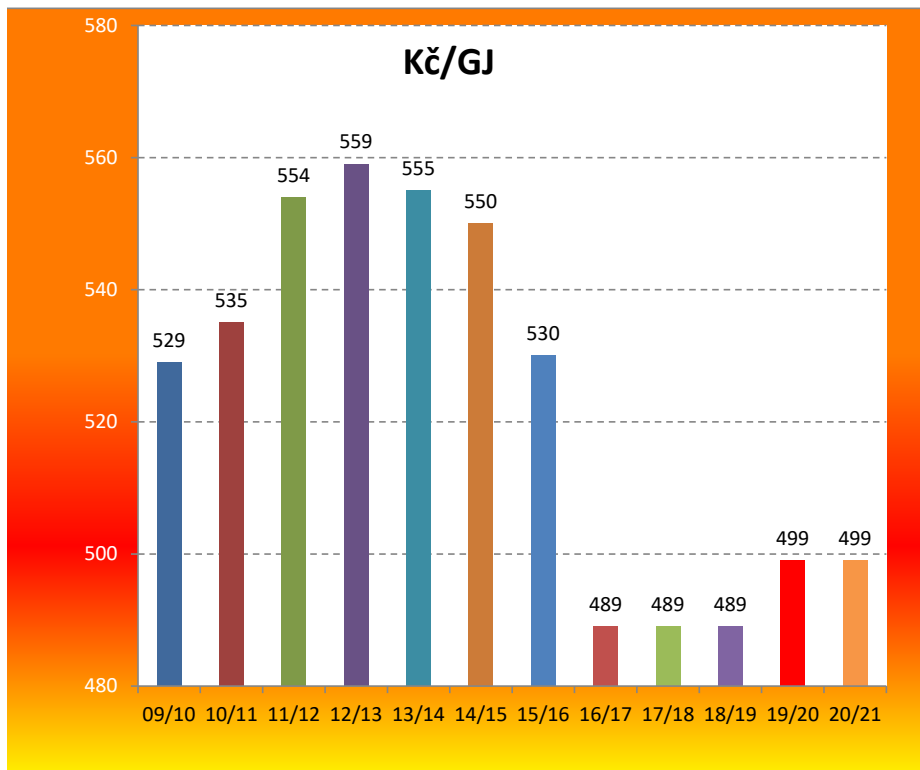

KJ celková tržba 2020/21

13) KJ celková tržba 2020/21

	tržba		
	elektřina	tep. energie	celkem
IX	206 314	145 808	352 122
X	416 834	299 679	716 513
XI	442 429	318 235	760 664
XII	579 241	423 990	1 003 231
I	449 390	320 992	770 382
II	481 651	341 132	822 784
III	547 823	397 414	945 237
IV	425 353	300 415	725 769
V	279 350	191 860	471 210
VI	198 919	141 177	340 096
VII	178 908	130 294	309 202
VIII	201 618	133 610	335 228
	4 407 830	3 144 608	7 552 438

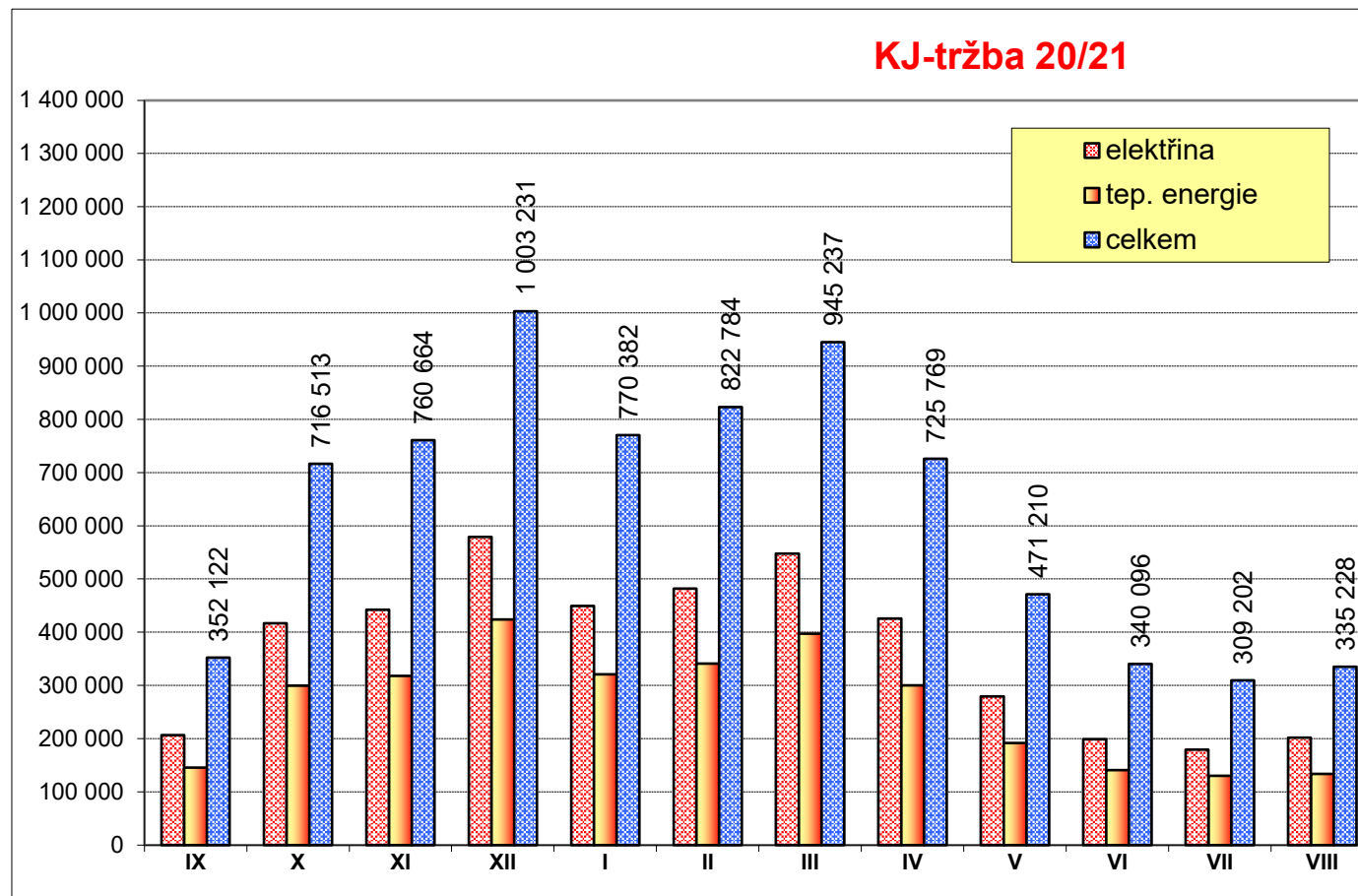

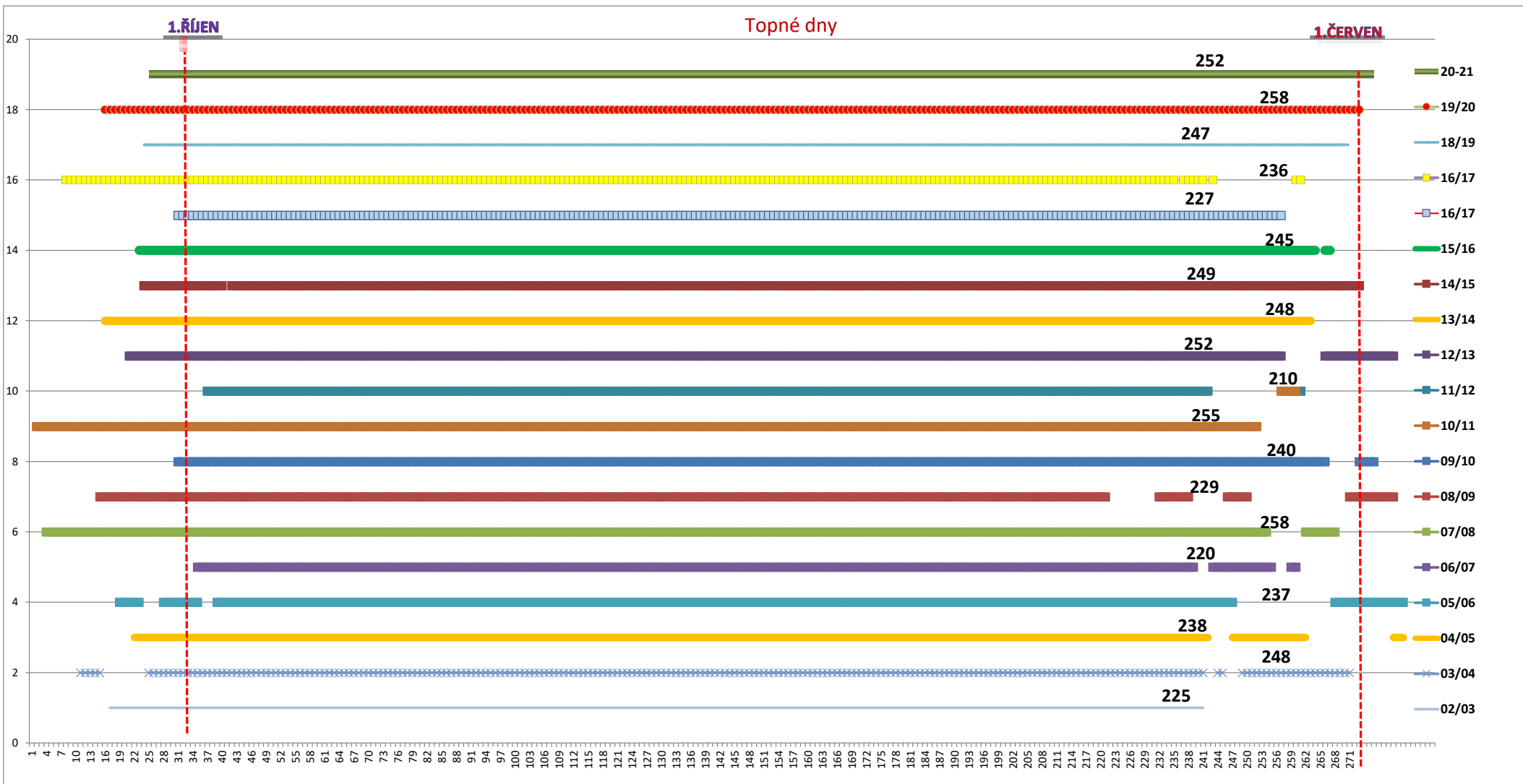

PRŮMĚRNÉ VENKOVNÍ TEPLoty - °C

18) Průměrné venkovní teploty - 1998-2021

Dle hospodářského roku

Rok	topné období										průměr	Pr. teplota za topné období	X-III	XII-II	GJ			
	IX	X	XI	XII	I	II	III	IV	V	VI						VII	VIII	
1998/99	13,96	9,39	1,96	-0,47	0,84	-0,42	5,51	10,47	15,57	17,24	20,78	18,62	9,45	6,31	1998/99	2,80	-0,02	103171
1999/00	17,86	9,45	3,31	1,01	-0,66	3,03	4,86	13,00	17,50	19,91	17,57	20,38	10,60	7,71	1999/00	3,50	1,13	94 345
2000/01	14,54	12,22	6,63	2,08	0,47	1,21	4,48	8,32	16,12	15,87	20,22	19,76	10,16	7,34	2000/01	4,52	1,25	89 863
2001/02	12,74	12,62	2,86	-1,90	-1,27	4,34	5,29	8,68	17,24	18,88	20,40	20,74	10,05	6,73	2001/02	3,66	0,39	91 095
2002/03	13,48	7,49	5,12	-1,86	-2,19	-3,95	3,88	8,09	16,08	20,82	19,63	20,75	8,95	5,13	2002/03	1,42	-2,67	94 237
2003/04	14,00	5,38	5,67	0,11	-3,77	0,48	3,87	10,30	12,79	17,47	19,15	20,24	8,81	5,43	2003/04	1,96	-1,06	89 862
2004/05	14,60	10,26	4,48	1,03	1,08	-1,34	2,47	10,37	14,06	17,10	19,46	19,04	9,38	6,33	2004/05	3,00	0,26	87 625
2005/06	17,31	12,28	5,05	2,32	-3,66	-0,73	1,74	10,42	15,16	19,93	24,84	17,45	10,18	6,65	2005/06	2,83	-0,69	84 965
2006/07	17,66	11,76	7,60	4,37	4,84	4,54	7,22	12,74	17,35	21,17	20,63	20,02	12,49	9,79	2006/07	6,72	4,58	60 166
2007/08	13,54	9,58	3,78	1,38	3,14	4,13	4,89	10,38	16,87	20,32	20,54	19,41	10,66	7,52	2007/08	4,48	2,88	71 354
2008/09	14,22	9,73	6,72	2,84	-4,21	-0,46	3,66	13,14	15,52	17,05	19,76	19,93	10,66	6,80	2008/09	3,05	-0,61	63 042
2009/10	16,33	9,13	6,58	0,00	-3,90	-0,49	3,68	9,62	12,71	18,54	22,42	18,50	9,83	5,96	2009/10	2,50	-1,46	62 739
2010/11	12,59	7,45	5,83	-4,31	-0,57	-1,38	4,90	12,18	15,47	18,69	18,07	19,03	9,00	5,80	2010/11	1,99	-2,09	59 008
2011/12	15,39	8,84	3,64	2,54	0,41	-3,81	7,34	11,39	17,23	17,45	19,02	18,25	9,81	7,00	2011/12	3,16	-0,29	52 426
2012/13	12,72	7,00	5,14	-1,55	-1,46	-0,97	-0,86	8,19	12,54	17,29	19,03	16,91	9,81	7,00	2012/13	3,16	-0,29	52 426
2013/14	12,37	9,27	3,98	1,59	0,88	2,38	6,36	10,52	13,39	18,10	20,79	16,65	7,83	4,53	2013/14	1,22	-1,33	46 557
2014/15	14,44	10,38	6,99	1,90	1,08	0,22	4,56	8,20	14,00	16,67	20,45	21,35	10,02	6,86	2014/15	4,19	1,07	45 194
2015/16	12,94	8,46	5,21	3,61	-1,18	2,26	3,23	7,68	14,73	17,32	18,01	16,14	9,03	6,33	2015/16	3,60	1,56	45 422
2016/17	15,18	8,32	2,90	-4,70	-3,99	0,86	5,37	7,11	14,51	17,72	17,86	17,48	8,22	5,06	2016/17	1,46	-2,61	49 197
2017/18	11,47	8,90	3,44	0,32	1,50	-3,03	1,22	12,37	17,31	17,67	19,66	20,19	9,25	5,94	2017/18	2,06	-0,40	46 711
2018/19	13,70	9,61	4,65	0,82	-1,97	0,93	5,13	10,03	11,66	21,48	18,58	18,48	9,43	6,06	2018/19	3,20	-0,07	43 906
2019/20	12,53	8,87	5,88	1,37	0,03	2,72	3,37	9,12	11,81	16,96	18,10	18,66	9,12	6,19	2019/20	3,71	1,37	42 542
2020/21	13,67	9,15	3,76	2,16	-1,37	-1,29	2,03	5,31	11,26	19,43	18,62	15,44	8,18	4,96	2020/21	2,41	-0,17	42 542
průměr	14,23	9,37	4,83	0,64	-0,69	0,40	4,10	9,90	14,82	18,39	19,72	18,84	9,60	6,41	průměr	3,07	0,03	

Teploty v topném období (°C)

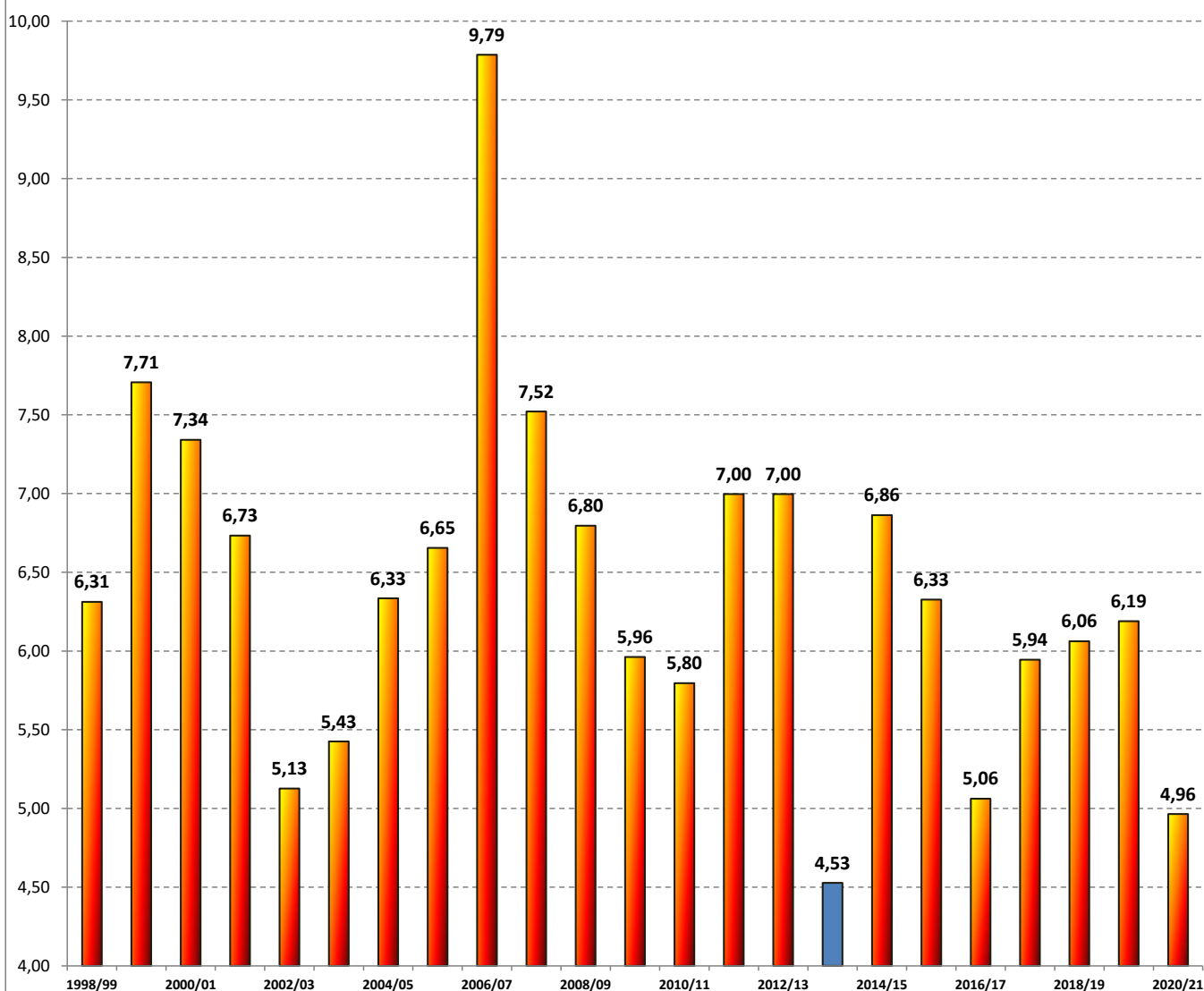

Denostupně

19) Denostupně

	1998/99	1999/00	2000/01	2001/02	2002/03	2003/04	2004/05	2005/06	2006/07	2007/08	2008/09	2009/10	2010/11	2011/12	2012/13	2013/14	2014/15	2015/16	2016/17	2017/18	2018/19	2019/20	2020/21
září	139	0	61	165	137	87	61	52	0	180	147	0	209	0	92	153	59	78	0	196	86	132	64
říjen	327	313	229	168	388	455	284	240	237	323	318	334	390	316	402	331	295	358	362	344	322	345	336
listopad	539	503	402	513	449	430	465	449	369	483	396	400	426	489	444	481	390	444	513	497	461	424	487
prosinec	632	589	558	678	678	618	589	548	483	579	531	620	754	539	668	569	562	508	618	610	595	578	553
leden	598	636	605	658	687	737	589	732	466	525	751	740	635	606	667	594	586	657	744	574	681	619	662
únor	573	491	522	437	670	565	597	576	431	455	574	576	600	695	587	491	554	514	536	645	534	501	596
březen	440	468	480	455	501	499	543	568	394	468	505	503	467	390	644	421	479	520	454	582	461	516	557
duben	286	191	351	342	354	287	272	287	202	288	120	309	233	266	351	286	354	370	387	208	299	326	441
květen	60	0	33	4	0	207	163	71	80	91	57	190	107	34	182	175	140	144	82	18	234	254	271
	3 594	3 191	3 241	3 420	3 864	3 885	3 563	3 523	2 662	3 392	3 399	3 672	3 821	3 335	4 037	3 501	3 419	3 593	3 696	3 674	3 673	3 695	3 967

Započítány jsou pouze dny, ve kterých se topilo do ÚT a to podle záznamů výtopy NÁDRAŽNÍ.
 Použitý výpočtový vzorec : $\text{den} = 20^{\circ}\text{C} - \text{Teplota venkovní průměrná, sečteny dny za celý měsíc}$

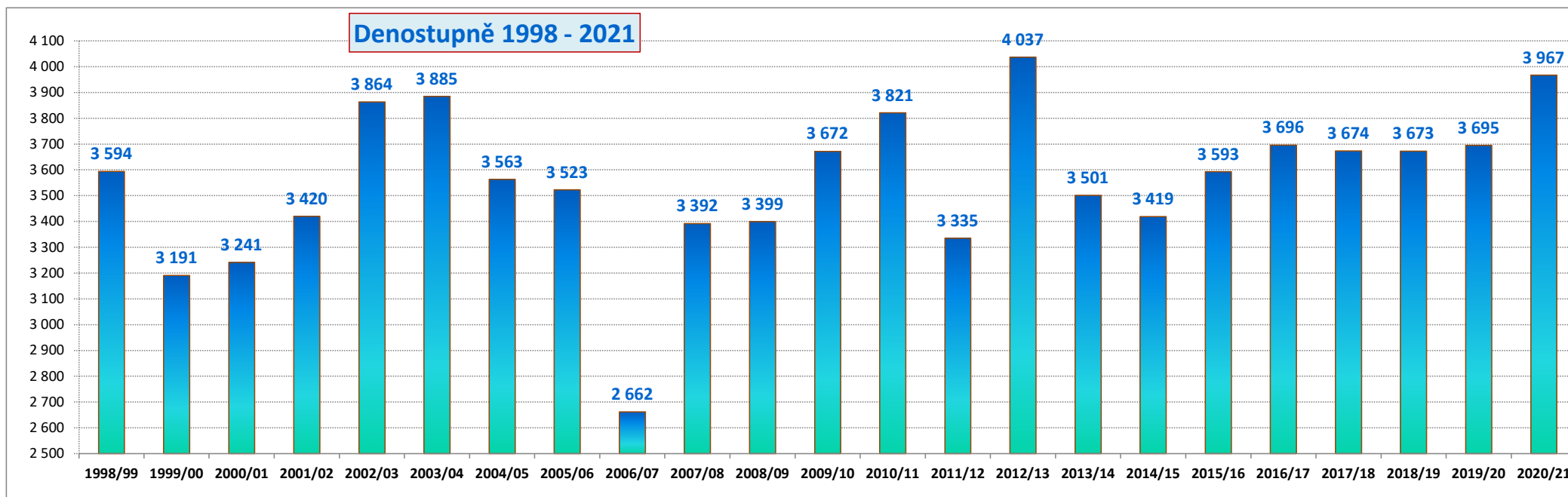

Ekonomická část

Daňové odpisy činily celkem 3.506.855,- Kč
Účetní odpisy za hospodářský rok 2020/2021 byly ve výši 3.602.025,- Kč.

V tomto hospodářském roce 2020/2021 byly vyřazen tento majetek:

vyřazení Software HONYEWEL..... 69.800,- Kč
vyřazení topného kanálu 5.květen..... 56.102,- Kč

Zásoby - účtují se podle způsobu "A" postupů účtování.
Ve společnosti tvoří zásoby materiál na skladě a pohonné hmoty (nafta, benzin).

Zásoby vzniklé vlastní činností nejsou žádné.
Hodnota materiálu na skladě k 1.9.2020..... 548.819,65 Kč
Hodnota materiálu na skladě k 31.8.2021..... 435.823,88 Kč

Nedokončený dlouhodobý hmotný majetek účet 042

Náklady na technologii „Úpravna vody“- kotelna Nádražní 265.749,72 Kč
Náklady na technologii „výměník F+G“ – kotelna Nádražní 728.921,28 Kč
Náklady na vodovodní přípojku – kotelna výšinka 1 19.000,- Kč

Soupis pohledávek z obchodního styku k 31.8.2021

Splatnost po 31.12.1994

Jsou vytvořeny opravné položky za dlužníky v konkurzu.

a) Český maloobchod celkem 94.710,- Kč

Konkurz byl vyhlášen 4.7.2000

Příhláška odeslána 20.7.2000

Dle sdělení právního zástupce konkurs stále probíhá.

b) Vít potraviny - byla vytvořena opravná položka v roce 1999 ve výši 44.218,61 Kč, přezkumné jednání bylo 1.3.2001.

Dle sdělení právního zástupce konkurs stále probíhá.

Opravné položky za dlužníky v konkurzu činí k 31.8.2021: 138.928,61 Kč

Ostatní pohledávky jsou pohledávky krátkodobé, jedná se převážně o faktury za srpen 2021, splatné v září 2021.

Závazky

- Krátkodobé závazky z obchodního styku se týkají faktur za prodej tepelné energie v HR 2020/2021, které byly vyrovnány v průběhu října 2021.
- Veškeré významné položky závazků a pohledávek byly písemně odsouhlaseny a jsou součástí dokladové inventury k 31.8.2021.

Hospodářský výsledek 9/2020 – 8/2021

Náklady:	28.468.906,02 Kč
Největší objem nákladů:	
nákup a spotřeba energií -	13.786.237,62 Kč
z toho plyn	13.181.430,24 Kč
spotřeba materiálu	410.423,56 Kč
opravy a údržba	1.271.751,93 Kč
osobní náklady	6.488.201,85 Kč
účetní odpisy DHM,DNM	3.602.025,- Kč
ostatní náklady a služby	2.910.266,06 Kč
Výnosy :	30.753.062,56 Kč
Výnosové položky:	
z prodeje tep. energie	23.368.669,00 Kč
el.energie vyrobená KJ	4.407.830,15 Kč
z prodeje služeb	2.952.666,64 Kč
ostatní	23.896,77 Kč
Hospodářský výsledek je zisk před zdaněním:	2.828.485,54 Kč
Zisk po zdanění:	2.284.156,54 Kč



ZPRÁVA NEZÁVISLÉHO AUDITORA

**Ověření účetní závěrky za období
od 1. 9. 2020 do 31. 8. 2021**

Městská teplárenská Turnov, s.r.o.

Datum vyhotovení zprávy:	18. 10. 2021
Počet výtisků zprávy:	5
Počet stran:	1 + 3
Přílohy:	1

ZPRÁVA NEZÁVISLÉHO AUDITORA

Příjemce

Obchodní firma: **Městská teplárenská Turnov, s.r.o.**
Sídlo: Kosmonautů 1559, 511 01 Turnov
IČ: 25259661
DIČ: CZ 25259661
Určeno: Pro Město Turnov, jediného společníka

Výrok auditora

Provedli jsme audit přiložené účetní závěrky společnosti s ručením omezeným **Městská teplárenská Turnov** (dále také „Společnost“), která se skládá z rozvahy k 31. 8. 2021, výkazu zisku a ztráty, za rok končící 31. 8. 2021 a přílohy této účetní závěrky, která obsahuje popis použitých podstatných účetních metod a další vysvětlující informace. Údaje o Společnosti jsou uvedeny v příloze účetní závěrky.

Podle našeho názoru účetní závěrka podává ve všech významných (materiálních) ohledech věrný a poctivý obraz aktiv a pasiv Společnosti k 31. 8. 2021, nákladů, výnosů a výsledku jejího hospodaření za rok končící 31. 8. 2021 v souladu s účetními předpisy České republiky.

Základ pro výrok

Audit jsme provedli v souladu se zákonem o auditorech a standardy Komory auditorů České republiky pro audit, kterými jsou mezinárodní standardy pro audit (ISA), případně doplněné a upravené souvisejícími aplikačními doložkami. Naše odpovědnost stanovená těmito předpisy je podrobněji popsána v oddílu Odpovědnost auditora za audit účetní závěrky. V souladu se zákonem o auditorech a Etickým kodexem přijatým Komorou auditorů České republiky jsme na Společnosti nezávislí a splnili jsme i další etické povinnosti vyplývající z uvedených předpisů. Domníváme se, že důkazní informace, které jsme shromáždili, poskytují dostatečný a vhodný základ pro vyjádření našeho výroku.

Odpovědnost statutárního orgánu účetní jednotky za účetní závěrku

Statutární orgán Společnosti odpovídá za sestavení účetní závěrky podávající věrný a poctivý obraz v souladu s českými účetními předpisy, a za takový vnitřní kontrolní systém, který považuje za nezbytný pro sestavení účetní závěrky tak, aby neobsahovala významné (materiální) nesprávnosti způsobené podvodem nebo chybou.

Při sestavování účetní závěrky je statutární orgán Společnosti povinen posoudit, zda je Společnost schopna nepřetržitě trvat, a pokud je to relevantní, popsat v příloze účetní závěrky záležitosti týkající se jejího nepřetržitého trvání a použití předpokladu nepřetržitého trvání při sestavení účetní závěrky, s výjimkou případů, kdy statutární orgán plánuje zrušení Společnosti nebo ukončení její činnosti, resp. kdy nemá jinou reálnou možnost než tak učinit.

Odpovědnost auditora za audit účetní závěrky

Naším cílem je získat přiměřenou jistotu, že účetní závěrka jako celek neobsahuje významnou (materiální) nesprávnost způsobenou podvodem nebo chybou a vydat zprávu auditora obsahující náš výrok. Přiměřená míra jistoty je velká míra jistoty, nicméně není zárukou, že audit provedený v souladu s výše uvedenými předpisy ve všech případech v účetní závěrce odhalí případnou existující významnou (materiální) nesprávnost. Nesprávnosti mohou vzniknout v důsledku podvodů nebo chyb a považují se za významné (materiální), pokud lze reálně předpokládat, že by jednotlivě nebo v souhrnu mohly ovlivnit ekonomická rozhodnutí, která uživatelé účetní závěrky na jejím základě přijmou.

Při provádění auditu v souladu s výše uvedenými předpisy je naší povinností uplatňovat během celého auditu odborný úsudek a zachovávat profesní skepticismus. Dále je naší povinností:

- Identifikovat a vyhodnotit rizika významné (materiální) nesprávnosti účetní závěrky způsobené podvodem nebo chybou, navrhnout a provést auditorské postupy reagující na tato rizika a získat dostatečné a vhodné důkazní informace, abychom na jejich základě mohli vyjádřit výrok. Riziko, že neodhalíme významnou (materiální) nesprávnost, k níž došlo v důsledku podvodu, je větší než riziko neodhalení významné (materiální) nesprávnosti způsobené chybou, protože součástí podvodu mohou být tajné dohody (koluze), falšování, úmyslná opomenutí, nepravdivá prohlášení nebo obcházení vnitřních kontrol statutárním orgánem.
- Seznámit se s vnitřním kontrolním systémem Společnosti relevantním pro audit v takovém rozsahu, abychom mohli navrhnout auditorské postupy vhodné s ohledem na dané okolnosti, nikoli abychom mohli vyjádřit názor na účinnost jejího vnitřního kontrolního systému.
- Posoudit vhodnost použitých účetních pravidel, přiměřenost provedených účetních odhadů a informace, které v této souvislosti statutární orgán Společnosti uvedl v příloze účetní závěrky.
- Posoudit vhodnost použití předpokladu nepřetržitého trvání při sestavení účetní závěrky statutárním orgánem a to, zda s ohledem na shromážděné důkazní informace existuje významná (materiální) nejistota vyplývající z událostí nebo podmínek, které mohou významně zpochybnit schopnost Společnosti nepřetržitě trvat. Jestliže dojdeme k závěru, že taková významná (materiální) nejistota existuje, je naší povinností upozornit v naší zprávě na informace uvedené v této souvislosti v příloze účetní závěrky, a pokud tyto informace nejsou dostatečné, vyjádřit modifikovaný výrok. Naše závěry týkající se schopnosti Společnosti nepřetržitě trvat vycházejí z důkazních informací, které jsme získali do data naší zprávy. Nicméně budoucí události nebo podmínky mohou vést k tomu, že Společnost ztratí schopnost nepřetržitě trvat.
- Vyhodnotit celkovou prezentaci, členění a obsah účetní závěrky, včetně přílohy, a dále to, zda účetní závěrka zobrazuje podkladové transakce a události způsobem, který vede k věrnému zobrazení.

Naší povinností je informovat statutární orgán a dozorčí radu mimo jiné o plánovaném rozsahu a načasování auditu a o významných zjištěních, která jsme v jeho průběhu učinili, včetně zjištěných významných nedostatků ve vnitřním kontrolním systému.

— — —

Audit provedli auditorka **Ing. Pavla Havlová**, číslo auditorského oprávnění 1956, a asistent auditora **Ing. Vlastislav Cejnar**, registrační číslo 713. Audit se uskutečnil ve dnech od 5. do 18. října 2021.

Zpráva auditora se předává společnosti ve třech vyhotoveních svázaných a v jednom vyhotovení nesvázaném.

V Liberci, dne 18. 10. 2021 zprávu auditora vypracovala jménem auditorské společnosti:

AUDITEX, s.r.o.

1. máje 97/25

460 07 Liberec III Jeřáb

číslo auditorského oprávnění 9

Ing. Pavla Havlová
jednatelka společnosti

PŘÍLOHA

Účetní závěrka za účetní období od 1.9.2020 do 31.8.2021 obsahující rozvahu, výkaz zisku a ztráty a přílohu.

ÚČETNÍ ZÁVĚRKA

za hospodářský rok od 1.9.2020 do 31.8.2021

Obchodní firma: Městská teplárenská Turnov, s.r.o.
Sídlo: Kosmonautů 1559, 511 01 Turnov
IČ: 25259661
DIČ: CZ 25259661
Rozvahový den: 31. 8. 2021

Obsah účetní závěrky: 1) Rozvaha k 31. 8. 2021
2) Výkaz zisku a ztráty za rok končící 31. 8. 2021
3) Příloha

Okamžik sestavení účetní závěrky: 8. 10. 2021	Podpisový záznam statutárního orgánu:
--	---------------------------------------

ROZVAHA

ke dni 31. srpna 2021

(v celých tisících Kč)

Městská teplárenská Turnov, s.r.o.

Položka	AKTIVA	Běžné účetní období			Minulé úč. období
		Brutto	Korekce	Netto	Netto
	AKTIVA CELKEM	150.668	-74.629	76.039	75.906
B.	Stálá aktiva	110.380	-74.090	36.290	38.983
B.I.	Dlouhodobý nehmotný majetek	269	-269		
2.	Ocenitelná práva	269	-269		
2.1.	<i>Software</i>	269	-269		
B.II.	Dlouhodobý hmotný majetek	110.111	-73.821	36.290	38.983
B.II.1.	Pozemky a stavby	53.810	-33.105	20.705	22.668
1.1.	<i>Pozemky</i>	2.376		2.376	2.376
1.2.	<i>Stavby</i>	51.434	-33.105	18.329	20.292
2.	Hmotné movité věci a jejich soubory	55.287	-40.716	14.571	16.211
5.	Poskytnuté zálohy na dlouhodobý hmotný majetek a nedokončený dlouhodobý hmotný majetek	1.014		1.014	104
5.2.	<i>Nedokončený dlouhodobý hmotný majetek</i>	1.014		1.014	104
C.	Oběžná aktiva	40.085	-539	39.546	36.768
C.I.	Zásoby	436	-400	36	49
C.I.1.	Materiál	436	-400	36	49
C.II.	Pohledávky	933	-139	794	865
C.II.2.	Krátkodobé pohledávky	933	-139	794	865
2.1.	<i>Pohledávky z obchodních vztahů</i>	542	-139	403	204
2.4.	<i>Pohledávky - ostatní</i>	391		391	661
2.4.3.	Stát - daňové pohledávky	177		177	597
2.4.4.	Krátkodobé poskytnuté zálohy	214		214	64
C.IV.	Penežní prostředky	38.716		38.716	35.854
C.IV.1.	Peněžní prostředky v pokladně	68		68	61
2.	Peněžní prostředky na účtech	38.648		38.648	35.793
D.	Časové rozlišení aktiv	203		203	155
D.1.	Náklady příštích období	44		44	41
D.3.	Příjmy příštích období	159		159	114

Položka	PASIVA	Stav v běžném účetním období	Stav v minulém účetním období
	PASIVA CELKEM	76.039	75.906
A.	Vlastní kapitál	68.141	65.977
A.I.	Základní kapitál	43.000	43.000
A.I.1.	Základní kapitál	43.000	43.000
A.II.	Ážio a kapitálové fondy	4.592	4.592
A.II.1.	Ážio	3.492	3.492
2.	Kapitálové fondy	1.100	1.100
2.1.	<i>Ostatní kapitálové fondy</i>	<i>1.100</i>	<i>1.100</i>
A.III.	Fondy ze zisku	1.832	1.757
A.III.1.	Ostatní rezervní fond	1.276	1.216
2.	Statutární a ostatní fondy	556	541
A.IV.	Výsledek hospodaření minulých let (+/-)	16.433	15.426
A.IV.1.	Nerozdělený zisk nebo neuhrazená ztráta minulých let (+/-)	16.433	15.426
A.V.	Výsledek hospodaření běžného účetního období (+/-)	2.284	1.202
B. + C.	Cizí zdroje	7.426	9.516
C.	Závazky	7.426	9.516
C.I.	Dlouhodobé závazky	3.264	3.261
8.	Odložený daňový závazek	3.264	3.261
C.II.	Krátkodobé závazky	4.162	6.255
3.	Krátkodobé přijaté zálohy	2.453	5.158
4.	Závazky z obchodních vztahů	271	217
8.	Závazky - ostatní	1.438	880
8.3.	<i>Závazky k zaměstnancům</i>	<i>618</i>	<i>483</i>
8.4.	<i>Závazky ze sociálního zabezpečení a zdravotního pojištění</i>	<i>354</i>	<i>198</i>
8.5.	<i>Stát - daňové závazky a dotace</i>	<i>345</i>	<i>102</i>
8.6.	<i>Dohadné účty pasivní</i>	<i>119</i>	<i>95</i>
8.7.	<i>Jiné závazky</i>	<i>2</i>	<i>2</i>
D.	Časové rozlišení pasiv	472	413
D.1.	Výdaje příštích období	472	413

VÝKAZ ZISKU A ZTRÁTY

za rok končící 31. srpna 2021

(v celých tisících Kč)

Městská teplárenská Turnov, s.r.o.

Položka	T E X T	Skutečnost v účetním období	
		běžném	minulém
I.	Tržby z prodeje výrobků a služeb	28.761	26.470
A.	Výkonová spotřeba	18.039	17.866
A.2.	Spotřeba materiálu a energie	15.256	15.352
A.3.	Služby	2.783	2.514
C.	Aktivace (-)	-420	-842
D.	Osobní náklady	6.490	5.818
D.1.	Mzdové náklady	4.783	4.464
D.2.	Náklady na sociální zabezpečení, zdravotní pojištění a ostatní náklady	1.707	1.354
D.2.1.	<i>Náklady na sociální zabezpečení a zdravotní pojištění</i>	<i>1.576</i>	<i>1.228</i>
D.2.2.	Ostatní náklady	131	126
E.	Úpravy hodnot v provozní oblasti	3.501	3.572
E.1.	Úpravy hodnot dlouhodobého nehmotného a hmotného majetku	3.602	3.572
E.1.1.	Úpravy hodnot dlouhodobého nehmotného a hmotného majetku - trvalé	3.602	3.572
E.2.	Úpravy hodnot zásob	-100	
E.3.	Úpravy hodnot pohledávek	-1	
III.	Ostatní provozní výnosy	1.977	1.907
III.1.	Tržby z prodaného dlouhodobého majetku		10
III.2.	Tržby z prodaného materiálu		1
III.3.	Jiné provozní výnosy	1.977	1.896
F.	Ostatní provozní náklady	307	483
F.1.	Zůstatková cena prodaného dlouhodobého majetku		206
F.3.	Daně a poplatky	145	145
F.5.	Jiné provozní náklady	162	132
*	PROVOZNÍ VÝSLEDEK HOSPODAŘENÍ (+/-)	2.821	1.480
VI.	Výnosové úroky a podobné výnosy	15	16
VI.2.	Ostatní výnosové úroky a podobné výnosy	15	16
K.	Ostatní finanční náklady	7	7
*	FINANČNÍ VÝSLEDEK HOSPODAŘENÍ (+/-)	8	9
**	VÝSLEDEK HOSPODAŘENÍ PŘED ZDANĚNÍM (+/-)	2.829	1.489
L.	Daň z příjmů	545	287
L.1.	Daň z příjmů splatná	542	116
L.2.	Daň z příjmů odložená	3	171
**	VÝSLEDEK HOSPODAŘENÍ PO ZDANĚNÍ (+/-)	2.284	1.202
***	VÝSLEDEK HOSPODAŘENÍ ZA ÚČETNÍ OBDOBÍ (+/-)	2.284	1.202
*	ČISTÝ OBRAT ZA ÚČETNÍ OBDOBÍ	30.753	28.393

Příloha účetní závěrky k 31. 8. 2021

Sestavená podle zákona č. 563/1991 Sb. o účetnictví a vyhlášky č. 500/2002 Sb., kterou se provádějí některá ustanovení zákona č. 563/1991 Sb. o účetnictví, ve znění pozdějších předpisů, pro účetní jednotky, které jsou podnikateli účtujícími v soustavě podvojného účetnictví

(hodnotové údaje uvedeny v tis. Kč)

A. VŠEOBECNÉ ÚDAJE

Obchodní firma: Městská teplárenská Turnov, s.r.o.
Sídlo: Kosmonautů 1559, 511 01 Turnov
IČ: 25259661
Právní forma: společnost s ručením omezeným
Zápis do veřejného rejstříku: dne 5. listopadu 1996 v obchodním rejstříku vedeném Krajským soudem v Hradci Králové pod spisovou značkou C 10789

Předmět podnikání:

Výroba elektřiny, Topenářství, Vodoinstalatérství, Zámečnictví, Nástrojařství, Výroba tepelné energie, Rozvod tepelné energie, Montáž, opravy, revize a zkoušky vyhrazených elektrických zařízení, Výroba tepelné energie a rozvod tepelné energie, nepodléhající licenci realizovaná ze zdrojů tepelné energie s instalovaným výkonem jednoho zdroje nad 50 KW, Výroba, obchod a služby neuvedené v přílohách 1 až 3 živnostenského zákona

Okamžik sestavení účetní závěrky: 8. 10. 2021

Zaměstnanci: průměrný evidenční počet pracovníků činí 8 osob.

B. INFORMACE O POUŽITÝCH ÚČETNÍCH METODÁCH, OBECNÝCH ÚČETNÍCH ZÁSADÁCH A O ZPŮSOBECH OCENOVÁNÍ

Oceňování dlouhodobého majetku, odpisový plán

Nově nakoupený majetek je oceňován pořizovací cenou se zahrnutím veškerých vedlejších pořizovacích nákladů dle platných předpisů. Při nepeněžním vkladu do vlastního kapitálu byl DHM oceněn dle znaleckého posudku. Pro daňové účely je evidována pořizovací cena u původního vlastníka a pokračuje se v odpisování započatém původním vlastníkem.

V ostatních případech se účetní odpisy stanoví na základě ekonomické životnosti určené při zařazení majetku do evidence s tím, že z této doby vychází měsíční částka uplatněná jako účetní odpis.

DHM pořízený ve vlastní režii je oceňován v položkách přímý materiál, mzdy včetně zdravotního a sociálního zabezpečení a režie střediska údržba.

O drobném majetku do pořizovací ceny 60 tis. Kč (nehmotný), resp. 40 tis. Kč (hmotný) je účtováno jako o službách, resp. o zásobách (zatížení nákladů ve 100%ní výši pořizovací ceny při uvedení do užívání), dále je sledován na podrozvahových účtech. Celková pořizovací hodnota drobného majetku na podrozvahových účtech činí 2.758 tis. Kč.

Oceňování zásob

Zásoby jsou oceněny v pořizovacích cenách a používá se metoda průměrování cen materiálů na skladě.

Použitá varianta účtování zásob: A

(Materiál účtovaný přímo do spotřeby je uveden ve vnitropodnikové směrnici – zejména kancelářské potřeby a materiál nakoupený a bezprostředně spotřebovaný na opravy).

Opravné položky

Opravné položky jsou vytvářeny na základě individuálního posouzení bonity aktiv při inventarizacích. K 31.8.2021 jsou vytvořeny k pohledávkám v konkursním řízení ve výši 139 tis. Kč a k pomaluobrátkovým zásobám - především náhradních dílů - v částce 400 tis. Kč.

Kurzové rozdíly a způsob uplatnění při přepočtu údajů v cizích měnách na českou měnu

Transakce v zahraniční měně jsou k datu uskutečnění účetního případu přepočítávány denním kursem ČNB. K rozvahovému dni jsou veškeré pohledávky, závazky a peněžní prostředky v zahraniční měně přepočteny kursem ČNB platným k rozvahovému dni.

Významné události mezi rozvahovým dnem a datem sestavení účetní závěrky

Vzhledem k charakteru předmětu podnikání společnosti, vedení společnosti nepředpokládá zásadní negativní dopady COVID-19 na své aktivity a podnikání a dospělo k závěru, že situace nemá významný vliv na předpoklad neomezené doby trvání podniku. Vzhledem k tomu byla účetní závěrka k 31. 8. 2021 zpracována za předpokladu, že společnost bude nadále schopna pokračovat ve své činnosti.

Případný negativní vliv, respektive ztráty vyplývající ze stávající situace zahrne společnost do účetnictví a účetní závěrky následujícího období. Vedení společnosti bude pokračovat v monitorování potenciálního dopadu a podnikne veškeré možné kroky ke zmírnění jakýchkoliv negativních účinků na společnost a její zaměstnance.

Záměry společnosti:

V lokalitě Výšinka bude v následujících letech Městem Turnov provedena regenerace sídliště. Bude to rozloženo na několik let - etap. Současně provedeme položení nových předizolovaných rozvodů. Bude nutná koordinace s OSM, popř. dalšími subjekty.

V lokalitě Žižkova je předpoklad napojit na tepelné sítě nově budovaný bytový dům s odběrem ve výši cca 2.000 GJ/rok.

Na lokalitě Výšinka provedeme rekonstrukci všech předávacích stanic v bytových domech. Dále na této lokalitě plánujeme vybudovat novou vodovodní přípojku z opačné strany. Projekt je již hotov.

Na lokalitě Nádražní bude provedena zásadní rekonstrukce výměníku P+U+R po které bude instalována nejen zcela nová technologie a rozvody, ale též bude zajištěno vlastní měření TUV pro jednotlivé domy.

Do konce tohoto roku by mělo dojít k odprodeji bývalé kotelny Přepěšská Městu Turnov.

Ing. Vladimír Konopka - jednatel

Zpráva statutárního orgánu Městská teplařenská Turnov, s.r.o., Turnov
o vztazích mezi ovládající a ovládanou osobou a o vztazích mezi ovládanou osobou a ostatními ovládanými osobami stejnou ovládající osobou
dle ust. § 82 ZOK
za účetní období od 1.9.2020 do 31.8.2021

ODDÍL I.
PROPOJENÉ OSOBY

1. Ovládaná osoba

Obchodní firma: **Městská teplařenská Turnov, s.r.o.**
Sídlo: Kosmonautů 1559, 511 01 Turnov
IČ: 25259661

Společnost je zapsána v obchodním rejstříku u Krajského soudu v Hradci Králové dnem 5.11.1996 v oddílu C, číslo vložky 10789.

Ovládaná osoba je obchodní společností s následujícím předmětem podnikání:

Výroba elektřiny, Topenářství, Vodoinstalatérství, Zámečnictví, Nástrojařství, Výroba tepelné energie, Rozvod tepelné energie, Montáž, opravy, revize a zkoušky vyhrazených elektrických zařízení, Výroba tepelné energie a rozvod tepelné energie, nepodléhající licenci realizovaná ze zdrojů tepelné energie s instalovaným výkonem jednoho zdroje nad 50 KW, výroba, obchod a služby neuvedené v přílohách 1 až 3 živnostenského zákona

2. Ovládající osoba

Ovládající osobou je jediný společník Město Turnov, Dvořákova 334, IČ 00276227.

3. Ostatní ovládané osoby

Ovládající osoba ovládá tyto další společnosti:

- ⇒ KULTURNÍ CENTRUM TURNOV, s.r.o., Markova 311, 511 01 Turnov, IČ 25958941
- ⇒ MĚSTSKÁ SPORTOVNÍ TURNOV, s.r.o., Jana Palacha 804, 511 01 Turnov, IČ 25941640
- ⇒ Technické služby Turnov, s.r.o., Sobotecká 2055, 511 01 Turnov, IČ 25260260
- ⇒ Turnovské odpadové služby, s.r.o., Sobotecká 2055, 511 01 Turnov, IČ 05571065

Jako statutární orgán prohlašuji jménem ovládané osoby, že mimo výše uvedených subjektů oznámených mi ovládající osobou, mi nejsou známy žádné další osoby, které by byly ovládány ovládající osobou. Rovněž mi nejsou známy ani jiné ovládající osoby, jež by naší společnost ovládaly.

ODDÍL II.
VZTAHY MEZI PROPOJENÝMI OSOBAMI

Struktura vztahů mezi výše uvedenými osobami:

Ovládající osoba je jediným společníkem ve společnostech uvedených v oddílu I, bodu 3. Statutární orgán ovládané osoby prohlašuje, že mu nejsou známy žádné skutečnosti zakládající jakékoli kapitálové propojení mezi ovládanou osobou a některou z ostatních ovládaných osob (tj., že by ovládaná osoba byla majetkovým podílníkem v jiné ostatní ovládané osobě).

Úloha ovládané osoby ve struktuře vztahů:

Ovládaná osoba zajišťuje poskytování služeb obyvatelstvu města Turnov, případně dalším subjektům především v oblasti dodávek tepla a teplé užitkové vody.

Způsob a prostředky ovládnání:

Ovládající osoba disponuje obchodním podílem tak, jak je uvedeno v předchozím oddílu. Jmenuje statutární orgán a dozorčí radu.

Přehled vzájemných smluv mezi osobou ovládanou a osobou ovládající a mezi osobami ovládanými:

Ovládající osoba provádí pro ovládanou osobu likvidaci odpadu za cenových podmínek obvyklých v běžných obchodních vztazích. Dále ovládající osoba pronajala osobě ovládané výměník. Výše nájemného je rovněž stanovena na úrovni běžné v obchodních vztazích mezi nezávislými subjekty.

Ovládaná osoba dodává osobě ovládající tepelnou energii za cenových podmínek obvyklých v běžných obchodních vztazích.

Posouzení skutečnosti, zda vznikla ovládané osobě újma a posouzení jejího vyrovnání podle §§ 71 a 72 ZOK:

Ze strany ovládající osoby a ostatních ovládaných osob nedošlo za účetní období od 1.9.2020 do 31.8.2021 ke vzniku újmy vůči společnosti Městská teplárenská Turnov jako ovládané osobě. Protiplnění poskytovaných plnění bylo prováděno výhradně finančním vypořádáním bez zvýhodnění či znevýhodnění jakékoliv strany.

V souvislosti s uzavřením uvedených smluv či souvisejících opatření statutární orgán nezaznamenal žádnou újmu, která by vznikla ovládané osobě. V zájmu předejití možné újmy na straně ovládané osoby, statutární orgán prohlašuje výše uvedené smlouvy, dle dohody jejich účastníků, za důvěrné a z uvedeného důvodu nedává jejich obsah ve všeobecnou známost.

Statutární orgán ovládané osoby prohlašuje, že si není vědom uzavření žádné ze smluv či přijetí opatření, na jejichž základě by došlo ke znevýhodnění či zvýhodnění anebo k újmě ovládané osoby, jakož i k újmě některé z ostatních ovládaných osob.

Zhodnocení výhod a nevýhod vyplývajících ve vztahů mezi ovládající a ovládanou osobou a o vztazích mezi ovládanou osobou a ostatními ovládanými osobami stejnou ovládající osobou:

Statutární orgán ovládané osoby konstatuje, že ve vztazích převládají pro ovládanou osobu výhody, neplynou z nich žádná relevantní rizika. Ke vzniku újmy k tíži ovládané osoby v účetním období nedošlo, proto nebude aplikován § 71, případně § 72 ZOK, o vyrovnání újmy.

ODDÍL III. ZÁVĚR

Tato zpráva byla zpracována statutárním orgánem ovládané osoby dne 8. října 2021. Zpráva bude předložena jedinému společníkovi společně s účetní závěrkou a v zákonném termínu bude zveřejněna způsobem shodným s uveřejňováním účetní závěrky.

Ing. Vladimír Konopka
jednatel společnosti